İŞÇİLER! BİRLEŞELİM

Türkiyede kurtuluş

AVRUPADA TÜRKİYELİ İŞÇİLERİN GAZETESİ sayı:56

SUNAY'IN NOTU VE GERÇEKLER

Geçtiğimiz hafta Milli Güvenlik Kurulunca hazırlanan ve Cevdet Sunay tarafından parti liderlerine gönderilen yazılı not, yurdumuzu tamamen karanlığa itme gayretlerinin en yeni bir örneğidir. Cevdet Sunay, bu notunda her türlü siyasi faaliyetin durdurulmasını, Hükümetin genel yetki ile donatılmasını istedi. Gerekçe olarak da, 12 Mart'dan beri yaptıkları gibi, ülkemizin kökü hem içerde, hem dışarda olan tehlikeler altında olduğunu ileri sürdü. Not'da aynen 12 Mart'da olduğu gibi, reformlardan söz edilmektedir. Sunay'ın bu notu ve gerekçesi üzerinde durmak gerekir. Her türlü siyasi faaliyetin durdurulması ve giderek Hükümetin genel yetki ile donatılması, altında Amerikan emperyalistleri ile yerli büyük sermayedarların çıkarlarını savunan bir kaç generale, yurdumuzun kaderini belli olmayan bir zaman için devretme yatıyor. Her türlü siyasi faaliyetin durdurulması açıkça parlamentonun feshedilmesi, işlemez bir hale gelmesi demektir. Böylece, generaller istedikleri şekilde hareket etme imkanını, yani açıkça iktidarı devralmaya yöneleceklerdir. Nota'nın altında yatanların bunlar olduğu, gerek yurt içinde, gerekse yurt dışındaki ilerici ve demokratik güçler tarafından hemen anlaşılmıştır. Başta işçi sendikaları olmak üzere, çeşitli partiler ve kuruluşlar Milli Güvenlik Kurulu denilen cuntanın ve Sunay'ın bu notasını büyük tepki ile karşıladılar.

Sunay'ın notu, Avrupa basınında büyük yankılar yrartti. Türkiye'nin bir fasist diktatörlüğün eşiğinde olduğu seklinde yorum landı. Avrupa'da çeşitli devlet yetkilileri, demokratik örgütler ve Avrupa Konseyi Başkanı, cunta niyetlisi generalle re ihtarda bulundular. Faşist düzeni yurdumuzda tam olarak gerçekleştirmek için, Milli Güvenlik Kurulu ve Sunay'ın bu notu tüm demokratik ve ilerici güçlerin birlikte karşı koymaları sayesinde ünlendi. Fakat Milli Güvenlik Kurulu, ve Sunay bu şekilde sık sık atılımlara girişeceklerdir. Onların bütün bu atılımları her zaman demokratik ve sosyalist güçlerin birliği sayesinde yenilgiye mutlaka ve mutlaka uğrayacaktır. Sunay her seferinde not'una gerekçe olarak, ülkemizin, hem içerde, hem dışarda olan tehlikelerle karşı karşıya olduğunu ileri sürecektir. Bizim Sunay'a cevabımız daima şu olmalıdır:

Ülkemizin içerde tehdit ederler tekelci büyük sermaye, emperyalizm ve onların kuklası Milli Güvenlik Kuruludur, Dışardan tehdit eden ise, ipleri elinde bulunduran Amerikan emperyalizmi, CIA ve Nato'dur.

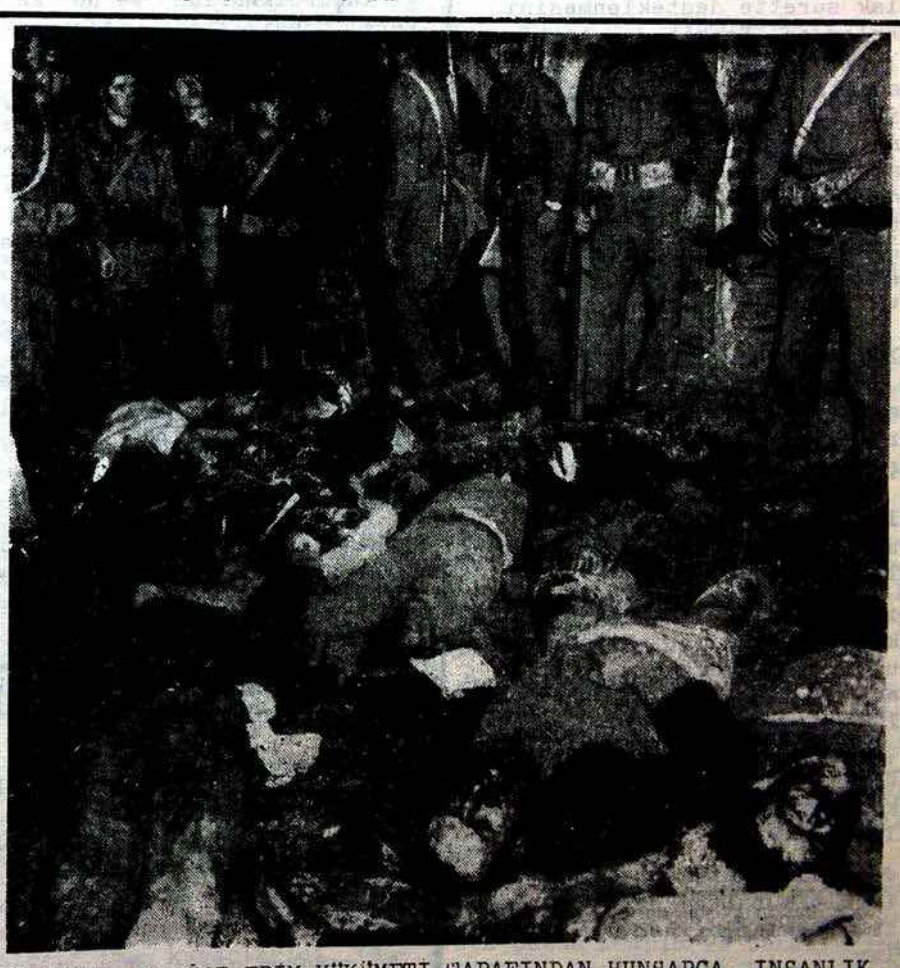

YUKARIDA, FAŞİST ERİM HÜKÜMETİ TARAFINDAN HUNHARCA, İNSANLIK DIŞI BİR BIÇİMDE KIZILDERE KÖYÜ'NDE ÖLDÜRÜLEN ON YURTSEVER GENCİN CESETLERİ GÖRÜLÜYOR. BU İNSANLIK DIŞI CİNAYETLER VE CANAVARLIKLAR ELBETTE CEZASIZ KALMAYACAKTIR.

YURDUMUZDAN HABERLER

C.H.P. İÇİNDEKİ GELİŞMELER

C.H.P. içindeki gelişmeler, son günlerde yeniden alevlenmektedir.

Olağanüstü kurultayın yapılması için, Kemal Satır'ın başını çektiği bir gurup, imza toplamaktadır.

Özellikle, Ecevit kanadının Erim Hükümetini eleştirmesini kınayan Satırcılar, bu durumu; partiyi tehlikeye sürükleme olarak yorumlamaktadırlar.

Bu iddia, ayrıca, kurultay için imza toplamaya gerekçe olarak gösterilmektedir.
Bilindiği gibi, C.H.P. içinde, Satır gurubu büyük sermayedar, toprak ağası, v.b.'lerinin temsilciliğini yapmaktadır. Buna karşılık, Ecevit kanadı, C.H.P.-yi büyük sermaye ve toprak ağalarının çıkarlarını savunur duruma sokmamak için mücadele etmektedir.

Bunun en açık örneğini, bu iki kanadın Erim Hükümetine karşı tutumlarında görüyoruz.

Satırcılar, Erim Hükümeti'nin, mutlak surette desteklenmesini isterlerken, Ecevit ve taraftarları; "Erim Hükümeti, tam anlamıyla A.P.-D.P.-M.G.P.-M.H.P. ittifakını canlandırmaktadır Yalnızca büyük sermayedarların çıkarlarını savunmakta, diğer vatandaşlara hayat hakkı bırakmamaktadır. Dolayısıyla, böyle bir hükümeti C.H.P. destekleyemez." demektedir.
Parti içersinde durumları olduk ça zayıflayan Satırcılar, arkadaşları Erim'in 12.Mart.1971'den beri kullandığı taktiğe can yeleği gibi sarılarak; "Yurdumuz uçurumun kenarına itilirken, anarşi etrafımızı sarmışken, nasil olur da Erim Hükümeti desteklenmez" diyerek, olağanüstü kurultay için imza toplamaya başlamışlardır.

Satırcıların kurultay planları, açıkça meydandadır. Satırcılar kurultayda muhtemelen şöyle konuşacaklardır: "Yurdumuz büyük tehlikeler içinde. Hal böyle iken, Parti Genel Merkezi Erim Hükümetini eleştiriyor. Genel Merkez böylelikle C.H.P.'yi karanlığa götürüyor."

Ve de Satırcılar, bu gibi demagojilerle kurultay delegelerini etkileyeceklerini hesaplamaktadırlar.

Ancak, gittikçe bilinçlenen C.H P. tabanı tekelci sermayenin bu oyununa gelmeyecektir.

AMERİKA'NIN ADAMI DEMİREL

Yurdumuzu ekonomik ve askeri yönden egemenliği altına alan Amerikan emperyalizminin jandarması NATO'nun 23. yıldönümü dolayısıyla A.P. Başkanı Demirel bir kutlama mesajı yayınlamıştır. Demirel bu davranışıyla, emperyalistlerin Türkiye'deki en sadık kullarından biri olduğunu bir kere daha ispatlamıştır. Mesajında Demirel, Nato'yu hürriyetlerin, demokrasinin koruyucusu gibi göstermeye çalışmaktadır. Fakat bugün dünya kamuoyu Nato'nun saldırgan, Yunanistan'a, Portekiz'e, Ispanya'ya faşist rejimi getiren bir teşkilat olduğunu bilmektedir. Son olark Türkiye'mizde sürdürülen faşist terör yine Nato'dan güç almaktadır. Demirel mesajıyla ancak kendi kendini aldatır.

KIZILDERE'DE CİNAYET :

Ünye'deki Nato üssünden (3) Ingiliz teknisyenini rehin alan (10) genç, Kızıldere köyünde Hükümet tarafından hunharca öldürülmüşlerdir.

Gençlerin Kızıldere köyünde olduğunu haber alan Hükümet, 4.000 jandarma ve polisle köyü kuşatmıştır. Her türlü anlaşma imkanını hiçe sayarak, (3) teknisyenle birlikte lo gencin kaldığı evi makineli tüfeklerle taratmış ve sonra da bombalatmıştır. Ve böylece 13 kişiyi öldürtmüştür.

Olayla ilgili Hükümet demeçleri öylesine çelişkili ki, Avrupa basını, Kızıldere'deki cinayetin katili olarak, Hükümeti göstermektedir. Şu bilinsin ki, bu dökülen kanların hesabı sorulacaktır.

TÜRKİYE'DE VATANDAŞ (39) ÇEŞİT VERGİ ÖDÜYOR

Bilim adamları ve hesap uzmanları, milli gelirden pay alan çeşitli gurupların; ne kadar vergi kaçırdıklarını ve ne kadar vergi ödediklerini ortaya çıkarmışlardır.

Buna göre, "Türkiye'de en çok muntazam vergi ödeyenler, devlet hizmetinde çalışan personel ile, herhangi bir işyerinde çalışan işçilerdir.

Sanayi, ticaret, ulaştırma, bankalar gibi mali kuruluşlar, 1959 ile 1968 yılları arasında, yani 9 yıllık dönem içinde milli gelirden 268 milyar 829 milyon lira pay almışlardır ve buna karşılık, 14 milyar 215 milyon lira vergi ödemişlerdir.

Bu gurubun ödediği verginin oranı yüzde 5,2 olmuştur.

Mühendis, avukat, doktor,..gibi serbest meslek sahipleri ise, aynı dönem içinde milli gelirden 33 milyar 90 milyon liralık pay almışlar, sadece 845 milyon lira vergi ödemişlerdir. Bu gurubun ödediği vergi oranı yüzde 2,4'dür.

Müteahhitler, ev sahipleri, inşaat sahipleri gurubu ise, aynı dönemde milli gelirden 29 milyar 965 milyon lira pay almışlardır Bunların ödediği vergi oranı ise, 687 milyon liradır.

Bu gurubun vergi yükü yüzde 2,2 olarak saptanmıştır. Yani bu gurup, en az vergi ödeyen, en çok vergi kaçıran gurup olarak tespit edilmiştir.

Kamu hizmetinde çalışan memur ve işçilerin milli gelirden aldıkları paya göre ödedikleri vergi oranı ise, aynı dönemde, yüzde 12,3 olmuştur. Yani, açıkça az geliri olan vatandaşın, kel üstüne çıban başı misali, ikinci bir defa nasıl sömürüldüğünü bu örnek bize açık bir şekilde ispatlamaktadır.

Ayrıca, Maliye Bakanlığı uzmanları vergi kaçıran bu gurupların tam "bugünkü Türkiye bütçesi" kadar bir parayı ödemedikleri söylemişlerdir. Yani, bu vergi kaçıran büyük sermayedarlar, serbest meslek sahipleri, tüccarlar, müteahhitler, vergilerini az gelirli vatandaşlar gibi ödemiş olsalar, Türkiye bütçesi bugünkü durumundan bir misli fazla olacaktı.

Görüldüğü gibi burada, resmi istatistik yapılabilen iş sahiplerinin kaçırdıkları vergiler belirtilmektedir. Bunların haricinde tefecilerin, karaborsacıların, aracıların ne gelirlerini, ne de kaçırdıkları vergileri hesaba katılmamaktadır.

Oysa Hükümat, en fazla vergi veren işçi ve memur için her geçen gün yeni bir vergi yolu bulmaktadır. Bugün sayısı 39 olan bu çeşitli adlardaki vergilerin daha yeni yeni isimlerle ne kadar çoğalacağı bilinmemektedir.

EMEKÇİLERİN MÜCADELESİ

İFTÇİ VE KÖYLÜLER SU İSTİYOR:

atı Anadoluda kuraklık çiftçi eri tehdit etmektedir:

anisadaki pamuk,çeltik ve buğ ay üreticileri genel kuraklı- ığı önlemek amacıyla DevletSu şleri nin kapısına dayanarak ulama konusunda biran önce ge ekli ilginin gösterilmesini stemişlerdir.
reticiler,yıllardır su getir- lmeyen köylerine artık kurak- ığın geldiğini ,sulama tesis- erinin olmaması yüzünden son ıllarda pamuk,çeltik ve buğ- ay ekicilerinin çok güç durum a olduklarını belirtmişlerdir. anisadaki ekicilerin bağlı ol ukları örgütün yetkilileri i- e şöyle demişlerdir:
"Kuraklık devam ettiği taktir- e buğday istihsali yarıyarıya üşecek,çeltik ve pamuktan ise iç netice alınmayacaktır.Hüku et ise bu konuda gerekli ted- iri almamakta ve biz çiftçi- er güç durumda kalmaktayız.

KÜÇÜK VE ORTA SERMAYE DİRENİYOR

ürkiyede Emperyalizmle işbir- iği halinde gelişen tekelci üyük sermaye,orta ve küçük sa ayi kollarının gelişmesine mü ade etmemektedir.Tekelci ser- ayenin büyük baskısı , küçük e orta sanayi kollarına büyük ararlara uğratmakta giderek flasla ve yok olmaya sürük- emektedir,

skişehir Sanayi Odası, küçük- e orta sanayiciler ve sermaye arların büyük tekellerin kar- ısında ezilmesini önleyebilme abasıyla mücaeleye geçmiş bu onuda toplantılar düzenlemiş- ir..

Ceylanpınar'da greve giden işçilerden birinin genç oğlu, grevi kırmak için gelen jandarmalara karşı HÜRRIYET diye bağırırken görülüyor.

CEYLANPINAR ÇİFTLİĞİ'NDEKİ GREV, HAKİM GÜÇLERİN BÜTÜN BASKILARINA RAĞMEN BAŞARIYLA SONUÇLANDI

Ceylanpınar Devlet Üretme Çiftliği'nde bundan bir süre önce, T.I.S. (Türkiye Toprak-Su-Tarım Işçileri Sendikası) tarafından başlatılan grev, başarılı şekil de sonuçlanmıştır.

29.Mart.1972 günü başlayan greve 3.000 tarım işçisi katılmıştır. Ancak, daha grevin ikinci gününde hakim güçlerin hazırladığı komplolar olaylara yol açmıştır. Çiftliğin genel müdürü Oğuz Atalay ile Urfa valisi Fik ret Turgut'un birlikte hazırladıkları komplo sonucunda, civar köylerden yüzlerce işsiz köylü toplanmış ve bu köylüler,kendilerine iş verileceği vaadi ile aldatılarak, grevci işçilerin üzerine saldırtılmıştır. Böylece, yüzlerce işsiz köylü, işsiz kalnama ve birazcık daha elverişli haklar elde etme mücade - lesi veren grevci tarım işçilerinin üzerine yürümüşlerdir. Sı kıyönetim emrindeki jandarmalar da, aldıkları emir uyarınca, bu saldırıya katılmışlar ve bu şekilde çıkan çatışma sonunda ise iki tarım işçisi ağır yaralan - mışlardır.

Işveren-Vali-Sıkıyönetim işbirliği ile hazırlanan komplo sonucunda, işsiz köylüler çiftliği yağma etmek istemişler, yüzlerce teneke peyniri kaçırmış - lardır.

Olaylar sonunda (30) grevci işçi göz altına alınmıştır. Grevci işçilerin göz altına alındıktan sonra nereye götürüldükleri bilinmemektedir.

Grevi kırmak, grevci tarım işçilerinin dayanışmasını bozmak amacıyla girişilen bu komplolar yetmiyormuş gibi, işçilerin suyu mahalli idarece kesilmiş ve elektrik santralı çalışmaz hale getirilmiştir.

Ne var ki, sivil-asker kapitalist uydusu devlet görevlilerinin bütün komplo ve baskılarına rağmen, Ceylanpınar Devlet Üretme Çiftliği'ndeki grev, işçilerin büyük bir zaferidir.

ANAYASA MAHKEMESI İDAM KARARLARINI BOZDU

Anayasa Mahkemesi, (3) gencin idamı konusunda C.H.P.'nin yaptığı itirazı görüşmüş ve kanunu bozmuştur. Meclislerin kanunu Meclis tüzüklerine uygun şekilde görüşmedikleri için, Anayasa Mahkemesi sözü geçen kanunu iptal etmiştir. Faşist çevreler , idam kararlarını Cumhurbaşkanı tasdik ettikten sonra, Anayasa Mahkemesi'nin kararını beklemeden infaz edilmesini istemişlerdir. Yurt içinde ve yurt dışında idam kararlarına karşı yürütülen mücadele ile infaz durdurulmuştur. Idamlar yeniden Meclislerde görüşülecektir.Meclislerin idam kararlarını tasdik etmemesi yurt içinde ve dışındaki demokratik güçlerin mücadelesine bağlıdır.

AVRUPA'DAN HABERLER

Erim'e Amerika'da yapılan protestolarla ilgili olarak Amerika'dan gelen mektubu aynen yayınlıyoruz.

AMERİKA'DAKİ TÜRK ÖGRENCİLERİ NİHAT ERIM'İ PROTESTO ETTİLER

Faşistlerin kukla başbakanı Nihat Erim, Türkiye'yi emperyalistlere peşkeş çekmek ve Türk Halkını boyundurruk altında tutmak için daha fazla silah,komprادorları daha zenginleştirmek için para dilenmek üzere yaptıgı Amerika gezisinde, çoğunluğu devlet öğrencisi olan ve doktora eğitimi gören 25-30 Türk gencinin protesto gösterileriyle karşılaşmıştır. New York ve civarında 250 Türk öğrencisi olmasına ve hepsinin şu anda Türkiye'deki insanlık ve demokrasi dışı, Anayasa'ya aykırı tutuma karşı olmalarına rağmen, öğrenci müfettiş vekili Rasim Timurtaş'ın gösteriyi izleyen taş'ın gösteriyi önceden haber alıp "hepinizin bursunu kestiririm" tehdidi karşısında, iştirak nispeti küçülmüştür.

Buna rağmen, 19 Mart Pazar günü Birleşmiş Milletler Daimi Temsilciliği'nin evinde verilen,Amerikan vatandaşı olmuş, Türkiye'ye turistik gezi yapmaktan başka ilgisi olmayan hainlerin, Amerika'dan hala Türkiye'yi sömürme fırsatını kaçırmak istemeyen tüccarların davet edildigi kokteyle Nihat Erim gelirken ve giderken, öğrenciler, "Erim istifa!", "Katil Erim!" diye dehep birlrikte bağırmışlar, ellerindeki "idamları durdurun" "12 Mart'tan bu yana insan avından başka ne yapıldı?", "bağımsız Türkiye", "Erim: Mac Carthy'nin 1971'de Türkiye'de dirilişi" , "Tarih, Türk faşistlerini affetmeyecektir", v.b. yazılı pankartları taşımışlardır. Bu arada kokteyle gelenlere de "Vatan hainleri kokteyle", "Haram zıkkım olsun!" demişlerdir. Soğuk havaya rağmen, toplumcu marşlar söyleyerek, temsilcilik evinin önünde kokteyl süresince protestolarını sürdürmüşlerdir.

Yukarıdan pencereden bakan öğrenci müfettiş vekili Rasim Timurtaş'ın Dişişleri Bakanı Haluk Bayülken ve yanındakilere bilgi verdiği göze çarpmıştır . Başbakanla birlikte gelen Türk gazetecileri de, öğrencilerin bol bol resimlerini çekmişler - dir.

Sonradan öğrenildiğine göre,öğrenci dilek ve Türkiye'deki durumla ilgili görüşlerini ve protestolrını iletmek isteyen New York Oğrenci Derneği'nden (3) temsilciyle Nihat Erim hiç ilgilenmemiş, başından ayrılmayan Türkiye'deki sömürülerini arttırmak isteyen komprador ve tüccar takımıyla görüşmeyi tercih etmiştir.

20 Mart Pazartesi günü Birleşmiş Milletler önünde toplanmış olan bir avuç Türk öğrencisi,yine protestolar+na devam etmiş - ler, Türkiye'nin durumunu bütün dünya milletlerine duyurmaya çalışmışlardır. Yanında bulunan - lardan elde edilen bilgiye göre Nihat Erim, varışı sırasında asık bir suratla arabasından inmiş ve etrafına bakamadan binaya girmiştir.

Aynı günün akşamı para ve silah dilenmek ve Türkiye'yi Amerikan emperyalistlerine peşkeş çekme politikasına devam etmek üzere Washington'a giderken,Türk öğrencileri protestolarını daha da arttırmışlardır.

Federal Almanyadaki işçilerimizin yüzbinlerce mark'ını almış olan TÜRKSAN şirketi yöneticileri, şirketin parasını yeme yüzünden birbirlerine girmişlerdir. Yandaki resimde, şirketin parasını yiye yöneticiler dövüşürlerken görülmektedir.

TURKSAN ORTAKLARI ARASINDA KAVGA ÇIKTI

HOLLANDA'DA BİR FABRİKADA ÇALIŞAN BİNLERCE TÜRK İŞÇİSİ AÇIKTA KALDI

Amsterdam - Çalıştırdığı işçi sayısı 14.000'i bulan Hollandalılara ait Enka-Akzo fabrikalarının bir kısmı kapatılmıştır. Bundan dolayı, 6.200 işçi açıkta kalmıştır.

Fabrikanın bütün Avrupa!daki dallarında çalışan 2.000 Türk işçisi de bu açıkta kalan işçiler arasındadır. Bu işçilerden büyük bir çoğunluğu, Almanya'da çalışmaktadır. Türk işçilerinden Barmen şehrindeki 51 işçi, Hollandanın Breda şehrinden 12 kişi,Belçika'daki 18 kişi ve Isviçre'deki 32 kişi daha şimdiden işlerden çıkarılmışlardır. Diğer yerlerdeki Türk işçilerinin de işten çıkarılacağı beklenmektedir.

Almanya'nın Obernburg şehrindeki fabrikalarında 70'i kadın olmak üzere 1474 Türk işçisi çalıştıran Enka-Akzo yöneticileri, fabrikanın da kapanma durumunda olduğunu belirtmişlerdir.

TURİST İŞÇİLERE KÖLE MUAMELESİ

Geçen sene Hessen Eyaletinde turist işçilere geçici olarak çalışma ve oturma müsaadesi vermişti. Bu sene bu müsaade, on birinci aya kadar uzatılmış,fakat şu şartlar koşulmuştur:

Turist işçiler yalnız Arbeitsamt'ın göstereceği işlerde çalışabileceklerdir. Işini bırakan turist işçi sınır dışı edilecektir. Her ne kadar turist işçilere çalışma müsaadesi verilerek bir imkan tanınmışsa da koşulan bu şartla büyük haksızlık yapılmış olmaktadır. Çünkü işini ve işyerini değiştirememek, bir köle gibi en az ücrete, karın tokluğuna, en pis ağır işlerde çalışmak zorunda olmaktır. Turist işçilerin bu zor durumunun kullanılmaya kalkışılması büyük bir adaletsizlik tir.

BİZE GELEN MEKTUPLAR

VERGİ KARNELERİ

1971 vergi denkleştirmelerinde bir çok yolsuzluklar yapılmaktadır. Vergi karnesini kendisi dolduramayan işçi arkadaşlarımız, son yıllarda bir hayli çoğalan Alman ve Türklerin açtığı vergi karnelerini doldurma bürolarında dolandırılmakta dırlar. Bunlardan bazıları, doldurma süresi 10-15 dakika olan bu formüllerden 40-50 Mark ücret almakta, bir kısmı da, peşin parayla vergi karnelerini satın almaktadırlar. Senelik Steuer (vergi) kesintisi 1500-2000 Mark olan vatandaşlarımızın vergi karneleri 500-600 Mark'a peşin satın alınmakta, ileride Finanzamt'lara kendileri tarafından doldurulup gönderilerek her karne başına ise 500-600 Mark kar sağladıkları tespit edilmiştir. Her sene bu yüzden Türk işçi arkadaşlarımız kendi alinteriyle kazandıkları bu paralardan senede yüzbinlerce Mark zarara uğramaktadırlar Bu sebepten ötürü;

İşçi Arkadaş !

Fabrikada senin varlığından, senin yüzünden para kazanan tercümanlar, bu karneleri bedava doldurmaya zorla! Eğer doldurmazlarsa, patronunu, toplu şekilde hareket ederek mecbur ettir ki, tercüman bu işi bedava yapsın !

HÜKÜMET HALKI AHLAKSIZLIĞA TEŞVİK EDİYOR

Sayın Kurtuluş Yöneticileri,

Dün Anavatandan, Urlaub' dan döndüm. Bir haftadır Istanbul daydım. Canıma öylesine tak etti ki, andiçtim döner dönmez bu mektubu yazmaya.

Memleketin idaresi, bugüne kadar gelmiş geçmiş cümle namussuz hükümetleri aratacak cinsten, büyük ahlaksızların eline kalmış. Bunlar, bundan öncekiler gibi fakir halkın sırtından zenginleri daha zengin etmekle, memleketimizin tabii zenginliklerini emperyalistlere peşkeş çekmekle kalmıyorlar, işçilerin grevlerini polislere, askerlere bastirtmak yurdumuzun yarını demek olan gençlerimizi kıyasıya öldürtmekle de yetinmiyorlar; ahlaksızlıklarını bütün halkımıza bulaştırmaya çabalıyorlar.

Devletin radyoları sabah, öğle, akşam ahlaksızlığın reklamını yapıyor; halkı gammazlığa teşvik ediyor. Namuslu, dürüst emekçilerimize, ajanlığın ihbarcılığın bir vatan borcu olduğunu telkin etmeye çalışıyor; yurtsever gençlerin kellesine 50-60 biner liralık fiat biçip, fakir halkımızı vicdanını satmaya teşvik ediyor. Hükümeti silah gücüyle zorla elinde tutan bu ahlaksızlar gurubunun amacı, ajanlıkla, ihbarcılıkla para kazanmayı ayıp olmaktan çıkarmaktır. Böylece herkesin, ihbar eder korkusuyla, en yakın arkadaşıyla bile konuşmaktan çekineceği, kardeşin kardeşe babanın evlada güveni kalmayacağı bir ortam yaratmak, güzel vatanımızı bir ahlaksızlar cehennemi; dürüst ve mert halkımızı birer namussuz ihbarcı ve ajan haline sokmak istiyorlar.

Halkımız bu ahlaksız hükümete hakettiği dersi verecektir.

Biz Türkiye emekçileri; ellerindeki binliklerle; bizim alın terimizden çaldıkları bu binliklerle, bizi satın alabileceklerini sanan bu gafillere göstereceğiz ki, Türkiye'nin halkı namusunu satmaz, Türkiye'nin halkı ajan değildir.

Eğer bazı sütü bozuk namussuzlar çıkar, ihbarcılık yapar, yurtseverleri, demokrasiye inananları polise satarak para kazanmaya kalkarlarsa, kendilerini çöl ortasındaki gibi yapayalnız bulacaklardır. Herkes onlardan cüzzamdan kaçar gibi kaçacak, kimse selam vermeyecek, gözlerine bakmayacaktır.

Ahlaksızların radyolarda ahlahsızlık reklamı yaptığı bu devirde, namuslu insanların sesini duyurmak görevi sizin gazeteye düşer. Bu sebeple mektubumu yayınlamanızı rica ederim.

İHSAN K
Frezeci
Bati Berlin

Bu konuda Avrupa Türk Toplumcular Federasyonu'na bağlı örgütler, Türk işçilerine yardımcı olmakta ve karneler herhangi bir ücret almadan doldurulmaktadir.

Bu konuda daha geniş bilgi almak için gazetemize yazabilirsiniz.

DEVRİMCİ İŞÇİ ŞAİRİ FETHİ SAVAŞÇI

Fethi Savaşçı, Federal Almanyanın Münih şehrinde çalışan devrimci bir işçi şairidir. 1930'da Ödemiş'in Taşpazar köyünde doğdu. Çocukluğu ve gençliği pamuk tarlalarında ırgat olarak çalışmayla geçti. Daha sonra, Izmir ve Istanbul'da amelelik yaptı. Bizler gibi o da bir pasaport alarak Federal Almanya'ya geldi Doğuştan emekçi olan devrimci ozan 42 yaşında saçları ak, yılmadan sınıfının davası, işçilerin ve emekçilerin kurtuluşu yolunda mücadele etmektedir. Yazdığı şiirler ve hikayelerde çilekeş hayatını yansıtmakta, her işçinin ve emekçinin ortak meselelerini işlemektedir. Şimdiye kadar çıkan eserlerinden :

DUVARCI HASAN USTA
ŞU SARI BİRALARI İÇİNCE ve
İŞ DÖNÜŞÜ

isimli kitaplarını gazetemizden temin etmek mümkündür. Ozan, bu eserlerinde özellikle Almanyadaki işçilerin meselelerini dile getirmektedir.

Aşağıda, Duvarcı Hasan Usta adlı eserinden bir şiir sunuyoruz

YAPI IRGATININ YAKINIŞI

Apartmanları taşıdım sırtımda
parça parça
Yaz demedim,
Kış demedim.

Bir manda gücü vardı
Ellerimde ayaklarımda
Iskeleden düşüverdim.

Bugün yüzüme bakan yok
Bu koskoca kentte
Söyleyin acımdan mı öleyim?

T.KURTULUŞ'A
ABONE OL !

TÜRK-SOVYET İLİŞKİLERİ

Sovyetler Birliği En Yüce Sovyet Prezidyumu Başkanı Podgorni 11.Nisan Salı günü, Türkiye' ye resmi bir ziyarette bulunmuştur Ziyarete Sovyetler Birliğinden 22 kişilik bir delege heyeti de katılmıştır. Podgorni önce Ankara'da resmi temaslarda bulunmuş, daha sonra Istanbul ve Izmir'i ziyaret etmiştir.

Ziyaretin temel amacını Türkiye ile barışın güçlendirilmesi, iki ülke arasında birbirlerinin bağımsızlığına saygılı, dostça ilişkilerin geliştirilmesi teşkil etmekteydi. Bilindiği gibi, Sovyetler Birliği, Türkiye' ye yıllardan beri bir saldırmazlık ve dostluk anlaşması teklif etmektedir. Fakat Ankara Hükümeti Amerika müsaade etmediği için, halkımızın yarınından emin, barış içinde yaşaması demek olan bu anlaşmayı kabul etmemekteydi

Bundan da öteye, emperyalistlerin emirlerinden zerrece ayrılamayan Ankara Hükümeti, bugüne dek Sovyetler Birliği'nin iyi komşuluk ilişkileri yönündeki tekliflerini baltaladı. Sovyetler Birliği ile hazırlanmış olan kültür anlaşmalarını, kara yolları anlaşmasını yıllarca süründürmede bıraktı.

Bu Ziyaret Türk Halkına Neler Kazandırabilir ?

Görüşmelerde Türkiye ile Sovyetler Birliği arasında ticari, iktisadi ilişkilerin üzerinde yoğun şekilde durulmuştur. Bilindiği gibi, Sovyetler Birliğinin sadece son dört yıl içinde temeli atılan beş sanayi tesisi için verdiği kredinin toplamı, 360 milyon doları geçmektedir. Üstelik, Sovyetler Birliği verdiği bu kredilerde, Amerika gibi, Batı Almanya gibi tefecilik ve kar gayesi gütmediğinden görülmemiş ölçüde düşük faizler almakta ve çok uzun vadeli krediler vermektedir. Kredilerin faizi öüzde 2,5, vadesi 15 yıldır.

Sovyetler Birliği Türkiye ile olan iktisadi ilişkilerini çok daha fazla geliştirmek istediğini defalarca tekrarlamıştır. Bu ilişkiler geliştirilseydi, yurdumuzun milli snayii güçlenecek ve milyonlarca vatandaşımıza yeni iş sahaları açılacak, vatandaşlarımız yabancı ülkelerde iş aramak zorunda kalmayacaktı.

Bu gelişmeler muhakkak ki yurdumuzun milli sermayesinin de, arzuladığı bir şeydir. Böylelikle, ekonomimiz bağımsızlaşarak, hem milli sermaye emperyalist ülkelerin, dev tekelci şirketlerin eşitsiz rekabetinden kurtulabilecek, hem de Sovyetler Birliği ve sosyalist ülkelerle girişilecek yepyeni iktisadi faaliyet alanları doğacaktı.

Ancak Türkiye'yi idare eden hükümetler, ne Türkiye'nin emekçilerini, ne de Türkiye'nin yerli sermayedarlarını, milli sermayesini temsil etmiyorlar. Aksine, bu hükümetler, yurdumuzu alabildiğine sömüren, Türkiye ' nin milli sermayesini yutup yok etmek isteyen emperyalist tekellerin ajanlarıdır. Bu tekellerin verdikleri emirlere uyarak, yıllardan beri dış iktisadi ilişkilerde tek yöne yönelmişler ve ülkemizin iktisadını dev Amerikan şirketlerine ve Ortak Pazar'a köle etmişlerdir. Örneğin çelik endüstrisinin önemli bir ham maddesi olan krom, dünyada en fazla bizim memleketimizde çıkmaktadır. Sosyalist ülkeler kromumuza çok yüksek fiatlarla talip oldukları halde, Hükümet, kromu dünya piyasasındaki fiatının yarı fiatına emperyalist ülkelere satmaktadır. Memleketimizin gelişmesi için dış iktisadi ilişkilerinde Amerika'nın ve Ortak Pazar'ın tekellerinden emir almanın bırakılması, sosyalist ülkeler ve Sovyetler Birliği ile her türlü önyargıdan uzak, karşılıklı fayda esasına dayanan iktisadi ilişkiler kurması şarttır.

Türk Halkı Barıştan Yanadır

Sovyetler Birliği, Türkiye ile ilişkilerini sadece iktisadi ve ticari alanlara hapsetmek istememektedir. Sovyetler Birliği, Atatürk devrinde imzalanan, fakat sonradan emperyalizmin soguk harp politikasının aleti haline gelmiş büyük burjuva hükümetleri tarafından kabaca çiğnenen dostluk ve saldırmazlık anlaşmasını yenilemek istemektedir. Ankara Hükümetine 1963 yılından beri tekrar tekrar, bu teklif yapılmıştır. Böyle bir anlaşma hem yurdumuzun geleceği bakımından, hem de dünya barışı açısından çok büyük bir önem taşımaktadır. Bu anlaşmanın imzalanması halinde dünya barışı garanti altına alınacak, memleketimizin emperyalistlerin atom harmanı haline gelmesi, halkımızın bir harp felaketine sürüklenmesi önlenecektir. Türk halkı emperyalizmin halkçı politikası uğruna mahvolmak istememektedir. Türk halkı kesin ve dayanıklı bir barıştan yanadır.

TÜRKİYE - SOVYET DOSTLUĞU TARİHİ BİR DOSTLUKTUR

1917 Ekiminde o zamanki Rusyada Lenin önderliğinde işçi ve köylüler kendi iktidarları sosyalisti kurdilar. Genç sosyalist devlet Sovyetler Birliği ile, emperyalizme karşı milli kurtuluş savaşı veren Türkiye arasında sıkı bir dostluk kuruldu.

Milli kurtuluş savaşımızda düşmana karşı kullandığımız topu, tüfeği genç sosyalist devlet Sovyetler Birliği verdi. Karadenizli Osman, Hasan ustalar, takalarıyla Batum'dan silah taşıdılar, cepheye, Mustafa Kemal'e yetiştirdiler. Cumhuriyet devrinde de Sovyetler ile dostluk devam etti. Hiç bir yabancı devletten kredi alınmazken, 1932'de Sovyetlerden (10) milyon dolar kredi alındı. Zira bu kredi faizsizdi. Bu krediyle o zaman tekstil fabrikaları kuruldu, Karabük Demir-Çelik tesisleri açıldı. 2. Dünya Savaşından sonra Türkiye hükümetleri, Amerikalılarla işbirliğine giderek, onların yüzde 10 faizli kredilerini aldılar, ülkemizi köle ettiler. 1960'dan sonra Sovyetlerle yeni ilişkiler kuruldu. Sovyetlerden alınan düşük faizli kredilerle 18 bin kişinin çalıştığı Iskenderun Demir Fabrikası, Seydişehir'e Aliminyum tesisleri, Izmir'e Aliağa petro-kimya tesisleri kuruldu. Bu dostluk devam ettikçe yeni yeni tesisler kurulacaktır

PODGORNİ KİMDİR ?

Podgorni, Ukraynalı bir döküm işçisinin oğludur. 15 yaşında tesviyeciliğe başlamış, yeni kurulan sosyalist düzende, okuyarak mühendis olma imkanını bulmuştur. Podgorni, Kiev Şeker Fabrikaları Başmühendisliği yapmış, Komünist Partisinin çeşitli kademelerinde çalışmış, 1963 senesinde merkez komitesine seçilmiştir. 1965 yılından beri En Yüce Sovyetin, yani Sovyetler Birliğinin 15 cumhuriyetinin ortak parlamentolarının presidyum başkanıdır. Podgorni, 69 yaşında, evli ve 3 çocuk babasıdır. S.S.C.B. emek kahramanı ünvanını taşımaktadır.

AVRUPA TÜRK TOPLUMCULAR FEDERASYONU

ERİM KUKLADIR, DÜŞÜRÜLMESİ İPLERİ TUTANLARIN ELLERİNDEDİR

Demokratik Parti, Başbakan Erim hakkında "Kararsız ve inançsız tutumundan" dolayı gensoru açılmasını teklif etmişti.

Bu gensoru önergesi çıkmazlar içinde yolunu şaşıran Erimin "Önergeyi lütfen kabul buyurun demesine rağmen Millet Meclisinde reddedildi. Bu reddediş, gelinin "hem ağlarım, hem giderim" demesi kadar komiktir. Mesela A.P. gensoru önergesine "hayır" derken, Demirel, en son veciz laflarından birini daha patlatarak; "buhran içinde buhrana sahip çıkamayız" dedi. Sanki kendileri bu faşistler koalisyonunun ortaklarından değillermiş, sanki 12 Mart öncesi ortamını yaratarak, yurdumuzu bugünkü bunalıma, baskı ve teröre, anayasa dışı bir düzene itenler onlar değillermiş gibi, sanki gizli bir örgütlenme halinde din devleti şeklini aşılayan, yobazlığa prim vererek ve silahlandıraraj demokratik rejimi yıkmaya çalışan, kan döken, hilafetçi düşüncelerin sahipleri değillermiş gibi Demirel ve gurubu, bu buhrana sahip çıkmak istemiyor. Her türlü anayasa dışı fiili hareketleri kınıyor, bütün bunların sorumluluğunu Erim'de toplayıp güya temize çıkıyorlar.

Demokratik Parti'nin Erim'i yıkma çabası ise, gerçekten anayasa dışı fiili uygulamalar yapıldığından, demokratik hayatın felce uğradığından değil, bu uygulamaları az bulduklarından daha sert, daha kesin tedbirler alıp millete kan kusturma isteğinden doğuyor. Ama, bu sert tedbirlerin uygilama alanı içine kendileri de girince, yani, Sunay'ın not'undan sonra baskı altında tutulmak tehlikesi söz konusu olunca hemen demokrasi temsilcisi gibi ortaya çıktılar. Fakat amaçları kendilerinin de dahil olabileceği bir baskı rejimini gerçekleştirmektir.

Aslında bu baskı rejimleri emekçi halkın yarım asırdan beri kanları pahasına mücadelesini verip kazandığı demokratik hakların çiğnenmesidir.

Erim hakkında verilen gensoru teklifindeki ve bunun reddi sırasında meclis görüşmelerindeki suçlamalar, anayasa dışı bir takım fiili uygulamaların varolduğunun da kabul edilmesi bakımından ilginçtir.

A T T F EĞİTİM SEMİNERİ

Ostern tatilinde ATTF örgütlerinden çok sayıda temsilci ve misafirin katıldığı eğitim semineri başarılı geçmiştir. Seminerde bilimsel sosyalizmin çeşitli konuları derin ve seminer olarak incelenmiştir. İşçi sınıfının tarihsel görevi ve örgütü, sosyalist demokrasi, sosyalizmin ekonomik sistemi, kapitalizmden sosyalizme geçiş çağının özellikleri, emperyalizm işçi sınıfının anti emperyalist, demokratik savaşının hedefleri Türkiyedeki kapitalist gelişme ve işçi sınıfının mücadele tarihi, incelenen konular arsında idi.

Seminerin ağırlık merkezini Anti emperyalist-demokratik halk cephesinin özellikleri, hedefleri, mücadele biçimleri teşkilet miştir. Türkiyedeki tüm sol güçleri birleştirecek programında geniş bir değerlendirilmesi yapılmıştır.

Seminere katılan örgüt üyeleri ve misafirler ayrıca Hitler faşizminin vahşetini gösteren tarihi bir temerküz kampını gezmişlerdir. Zengin bir kültür programının da yer aldığı seminer büyük çapta bildiri ve gazete dağıtımıyla sona ermiştir.

A T T F KAMPANYASI

A.T.T.F. idam cezalarına karşı, yeni bir kampanya hazırlamaktadır. Kampanyanın ilk safhasında imza toplanacak, Federal Almanya Hükümet yetkililerine süzcüler gönderilecektir. A.T.T.F. bütün örgüt üyelerini, tüm sosyalist, ilerici, Atatürkçü, devrimci, yurtsever güçleri kampanyaya katılmaya ve kampanyayı içtenlikle desteklemeye çağırır.

İşçinin Sözlüğü

Bütün Dünyada Bir Mayıs İşçi Bayramıdır

Türk işçisine yıllarca özbeöz bayramı olan "1 Mayıs", Bahar Bayramı olarak tanıtılmaya çalışılmış ve hala da tanıtılmaktadır. Bir yandan işçiye kendisinin de bir bayramı olduğu unutturulmak istenirken, öte yandan 1 Mayıs'da sivil polisler, her tarafta av köpeği gibi koku ararlar, bir kaç kasketliyi bir arada gördüler mi, hemen onları dağıtırlardı. İşçiyi örgütlendirmeye çalışacak, onu haklı isteklere yönelte cek kim varsa, Nisan ayının sonunda nezarete alınırdı.

İstanbul işçileri 1922' de, İngiliz istgal kuvvetlerinin kahredici varlığına rağmen 1 Mayıs'ı kutlamışlardı Türkiye'deki ilk büyük 1 Mayıs hareketi bu oldu. Ertesi yıl 1 Mayıs, İzmir İktisat Kongresinden sonraya rastladı, Hükümet işçilere, çok haşin davrandı. Uyanık oldukları bilinen bütün işçiler ve onların yakınları, gösteri yapılmamasını sağlamak için tevkif edildiler Oysa işçilerin haklı istekleri vardı. Bu istek yerine getirilmeyince 1 Mayıs günü Türk işçi tarihinde şerefli bir yeri olan ŞIMENDİFER GREVİ başladı.

Greve Aydın, Rumeli, Anadolu şimendiferciler ve Zongul dak kömür işçileri katıldılar. Burjuva sınıfı bütün yurdu kapsayan bu işçi hareketini ancak güçlükle önleyebildi. İşçinin haklı istekler nin bir kısmını vermek zorunda kaldı.

İŞÇİ ARKADAŞ !

1 MAYIS İŞÇİ BAYRAMI FEDERAL ALMANYA'NIN HER ŞEHRİNDE SENDİKALAR TARAFINDAN VE 1 MAYIS KOMİTELERİ TARAFINDAN DÜZENLENEN MİTİNG VE YÜRÜYÜŞLERLE KUTLANACAKTIR. BU MİTİNG VE YÜRÜYÜŞLERE KATIL !

DÜNYADA OLAYLAR

ESKİ N A T O GENERALİ YENİ FAŞİST MİLLETVEKİLİ

Basında çıkan haberlere göre (örneğin, Frankfurter Allgemeine Zeitung; 17.3.72) bir kaç gün öncesine kadar NATO Güney Kuvvetleri Başkomutanı olan Italyan Amirali Birindelli, Napoli'de Italyan Neo Faşist Partisi (MSI)'nin birinci adayı olmuştur.

Uzun yıllar NATO'nun en üst kademelerinde görevli bulunan bu amiralin faşist olduğunun açıkça ortaya çıkması, NATO'nun nasıl demokrasi düşmanı bir örgüt olduğunu, bir kere daha göstermiştir. Gerçekten, Birindelli, NATO içinde yuvalanmış yüzlerce eski ve yeni faşistten sadece birisidir. Faşizm gibi bütün dünyayı kana ve ateşe boğmuş ve milyonlarca insanı yoketmiş, insanlık düşmanı olduğunu tarih önünde belgelemiş bir ideolojiyi savunan böyle adamların NATO içinde toplanmaları tesadüf değildir.

NATO, kurulduğu günden beri, emperyalizmin Avrupa'da bütün demokratik ve ilerici akımları bastırmak için- sosyalist ülkelere saldırmak için güvendiği ve kullandığı bir araç olmuştur. NATO, Portekiz'deki faşist rejimi her yönden desteklemiş, Yunanistan'da, Türkiye'de de askeri diktanın kuruluşunu planlamış ve idare etmiş, ayrıca, Italya, Fransa ve Federal Almanya Cumhuriyeti için de bu şekilde benzer planları hazırlamış bir örgüttür. Bu amaçlara hizmet için emperyalistler, Hitler'den, Mussolini'den artakalmış bir sürü faşisti NATO içinde toplamışlar ve bunları en önemli yerlere getirmişlerdir.
Birindelli olayı bir kere daha gösteriyor ki, demokrasi ve barıştan yana olan, insan haklarına saygı gösteren herkes için NATO ile mücadele etmek bir görevdir.

Yukarıda, kurtuluş mücadelesi veren Kuzey Vietnam askerlerinden ikisi silahları başında görülüyor.

KUZEY VİETNAM KURTULUŞ ORDUSUNUN BÜYÜK TAARRUZU

Güney Wietnam Kurtuluş Ordusu geçtiğimiz günler içinde Saygon Hükümetine karşı büyük bir taarruza geçmiştir.

Ondört cepheden hareket eden Milli Kurtuluş Orduları karşısında Amerika Birleşik Devletleri ve Güney Wietnam'daki kukla hükümet şaşkına dönmüşlerdir. Eskidenberi harbin Wietnamlaşmasını istediğini söyleyen Amerika, bu büyük taarruz karşısında tekrar Wietnam'a yeni birlikler gönderek, ne kadar sözünde duran ve ne kadar barıştan yana olduğunu bir kere daha ortaya koymuştur. Milli Kurtuluş Ordusu'nun büyük başarıları karşısında köpüren Amerika, Okyanus'daki bütün gemilerini, Wietnam'a gönderdi. Güney Wietnam'daki Amerikan üslerinin Kurtuluş Ordusu tarafından bombardıman altına tutulmasından, Amerika Japonya'daki üssünden uçaklar kaldırarak Kuzey Wietnam'ı bombalamıştır. Amerika'nın Wietnam politikası bir kere daha dünya kamuoyunda yerilmiştir.

MAKARİOS'UN DEMECİ

Geçen hafta Kıbrıs Cumhurbaşkanı Makarios yaptığı basın toplantısında şu demeci vermiştir:
Kıbrıs bağımsız bir Cumhuriyettir. Emperyalizmin Adada üstemini gayesiyle Ankara ve Atina yolu ile yapacağı herhangi bir müdahelesine şiddetle karşı konacaktır. Gerek Griwas gerekse R. Denktaş Adada gerginliği arttırmakta büyük gayret göstermektedirler. Unutulmaması gereken, Adadaki Türk ve Rum halklarının yüzyıllardan beri dost ve kardeşce geçindikleridir.
Emperyalizmin savaşçi politikası Adada başarıya ulaşamayacaktır.

Afişi 5.- Marklık postapulu karşılığında gazetemizden temin edebilirsiniz.

TÜRKİYE'DE KURTULUŞ - Almanya'daki Türkiye'li İşçilerin Gazetesi - Onbeş Günde Bir Çıkar-
Sahibi : A.T.T.F. (Avrupa Türk Toplumcular Federasyonu) - Sorumlusu : Ali Söylemezoğlu-
Adresi : Türkiye'de Kurtuluş / 1 Berlin 21, Turm Str. 20 - Fiatı (masrafı) : 80 kuruş-
20 pfennig - Yıllık abone : 60 TL./15 DM - Baskı : Verlag-Druck West Berlin, 1 Berlin 31,
Pfalzburger Str. 20 - Gönderilen yazı ve resimler, yayınlansın, yayınlanmasın iade edilmez